

PRESENTACIÓN ESTÁNDAR DE MEMORIA Y BALANCE DE ORGANIZACIONES DE LA SOCIEDAD CIVIL “FECU SOCIAL”

Fecha de publicación:

Período reportado: 1 de enero al 31 de diciembre de 2021

1. Carátula

1.1 Identificación

a. Nombre de la Organización	Fundación Paternitas
b. RUT de la Organización	72.026.600-8
c. Tipo de Organización	Organización sin fines de lucro
d. Relación de Origen	Arzobispo de Santiago Carlos Oviedo Cavada.
e. Personalidad Jurídica	Persona jurídica privada de Derecho Canónico - Decreto de Erección del Arzobispado de 06/08/1991
f. Domicilio de la sede principal	Avenida Recoleta #900, Recoleta.
g. Representante legal	Lucía Ruíz-Moreno Navarro. RUT: 7.011.150-0
h. Sitio web de la organización	www.paternitas.cl
i. Persona de contacto	Angélica Fuenzalida, encargada de Finanzas. angelica.fuenzalida@paternitas.cl

1.2 Información de la organización

a. Presidente del Directorio	Pbro. Nicolás Vial Saavedra. RUT: 6.750.821-1
b. Ejecutivo Principal	Lucía Ruíz-Moreno Navarro. RUT: 7.011.150-0
c. Misión / Visión	<p>MISIÓN</p> <ul style="list-style-type: none">• Conducimos amorosa y profesionalmente el deseo de cambios de quienes habiendo cometido un error; sueñan con un futuro mejor reinsertándose en nuestra sociedad.• Promovemos el desarrollo integral de nuestros alumnos que, capacitados en oficios tradicionales, les entrega confianza y sentido de pertenencia; logrando prevenir futuros conflictos.• Potenciamos agentes de cambios capaces de generar impacto positivo en su comunidad y con ello superar la vulnerabilidad en su entorno. <p>VISIÓN</p> <ul style="list-style-type: none">• Queremos romper con el círculo de la delincuencia
d. Área de trabajo	<p>Los proyectos llevados a cabo por la Fundación Paternitas corresponden a las siguientes áreas de trabajo:</p> <ul style="list-style-type: none">• Trabajo e ingreso: Apoyo al emprendimiento y empleabilidad. Formación y capacitación.• Superación de la pobreza y vulnerabilidad: Servicios para personas en situación de pobreza y vulnerabilidad.• Reconocimiento y protección de derechos: Protección de derechos de personas privadas de libertad.

e. Público objetivo / Usuarios
f. Número de trabajadores
g. Número de voluntarios

El público objetivo de Paternitas varía según el programa a desarrollar, sin embargo, se puede agrupar en:

- Hombres y mujeres, desempleados, con o sin antecedentes penales, en situación de vulnerabilidad, de la Región Metropolitana, de edad entre 18 y 65 años.
- Hombres, mayores de 18 años que se encuentren cumpliendo condena en el sistema abierto de Gendarmería de Chile.
- Hombres, mayores de 18 años que se encuentren cumpliendo condena privativa de libertad y que puedan optar al beneficio de salida controlada al medio libre.

23

Permanentes: 69 voluntarios Ocasionales:

1.3 Gestión					
		2021	2020		
a. Ingresos Operacionales(M\$)				c. Patrimonio total al cierre del ejercicio (M\$)	456.003
a.1 Privados (M\$)	Donaciones	369.290	415.498	d. Superávit (déficit) del ejercicio (M\$)	(239.857)
	Proyectos				
	Venta de bienes y servicios			e. Identificación de las tres principales fuentes de ingreso	Ministerio del trabajo (Publico) – Ministerio de Hacienda (Publico). – Donaciones Particulares – Fondo Nacional de Seguridad (Publico)
	Aportes y cuotas sociales				
Otros					
a.2 Públicos (M\$)	Subvenciones		261.328	f. Número total de usuarios directos	335
	Proyectos	86.822	12.710	g. Indicador principal de gestión y su resultado	N° de beneficiarios que ingresan o continúan en los programas de prevención y reinserción *100 = 100%
	Venta de bienes y servicios				
b. Aportes extraordinarios (M\$)					Meta = 100% N° 335
					N° de beneficiarios que ingresaron o continuaron a programas de prevención y reinserción *100 = 100% Meta= 100% N° 598

Índice

1. Carátula	1
2. Información general y de contexto	1
2.1 Carta del máximo responsable de la organización	1
2.2 Estructura de gobierno	2
2.3 Estructura operacional	3
2.4 Valores y/o Principios	4
2.5 Principales actividades y proyectos	4
2.6 Identificación e involucramiento con Grupos de interés.....	16
2.7 Prácticas relacionadas con la evaluación y medición de la satisfacción de los usuarios..	17
2.8 Participación en redes y coordinación con otros actores.....	18
2.9 Reclamos o Incidentes.....	18
2.10 Prácticas de gestión ambiental	18
3. Información de desempeño	19
3.1 Objetivos e indicadores de gestión	19
3.2 Indicadores financieros	20
4. ESTADOS FINANCIEROS	22
4.1 ESTADO DE SITUACIÓN FINANCIERA (Balance General).....	22
4.2 ESTADO DE ACTIVIDADES.....	24
4.3 ESTADO DE FLUJOS DE EFECTIVO	25
4.4 ESTADO DE MOVIMIENTOS PATRIMONIALES	26
4.5 NOTAS EXPLICATIVA A LOS ESTADOS FINANCIEROS	27
4.6 FORMATO ALTERNATIVO (sólo para estados financieros consolidados) Error! Bookmark not defined.	
5. Informe de terceros.....	Error! Bookmark not defined.
Opinión de los auditores independientes.....	Error! Bookmark not defined.
6. Manifestación de responsabilidad de la Dirección.....	32
ANEXOS	33
• Álbum fotográfico	Error! Bookmark not defined.
• Estados financieros auditados.....	Error! Bookmark not defined.
• Otros	Error! Bookmark not defined.

2. Información general y de contexto

2.1 Carta del máximo responsable de la organización

La Fundación Paternitas abre esperanzas. Hace 30 años nació para acoger, acompañar y trabajar con personas que necesitan y quieren un cambio en sus vidas, pero que no pueden solas. Qué importante es que alguien te acompañe cuando decides emprender un nuevo camino. De eso nos dimos cuenta el 2021 cuando, después de meses confinados, comenzamos gradualmente a retomar lo que conocíamos como normalidad. Volvimos a vernos, a trabajar en conjunto, a planificar y a sacar adelante cada objetivo que, por más pequeño que pareciera, tenía como meta romper con el círculo de la delincuencia y, por supuesto, con ello los factores asociados a este fenómeno con el que no muchos empatizan. El segundo semestre ingresamos nuevamente a los centros penales. Volvimos a estar con quienes viven “eternas cuarentenas”. Con esto no me refiero sólo al concepto de estar privado de libertad, porque debemos recordar que traen consigo un pasado de mucho dolor, de abandono, de privación afectiva, económica, experiencias de violencia, negligencia parental, etc. Una pandemia que ha durado años y donde el antídoto aún no se ha creado.

Este 2022, ya de forma presencial y a través de nuestras áreas de trabajo de Prevención, Reinserción, Rehabilitación y Acompañamiento Espiritual, seguiremos trabajando para que ese niño, niña o adolescente, cuando se mire en el espejo, no vea a un adulto tras las rejas. Estamos convencidos que la familia junto a la comunidad, una buena educación y el acceso a redes de apoyo, genera identidad, vínculos y fortalece -sin duda- el futuro de cada ser humano.

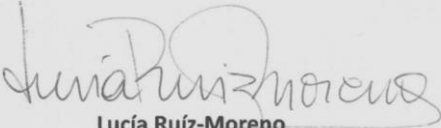

Lucía Ruíz-Moreno
Directora Ejecutiva
Fundación Paternitas

2.2 Estructura de gobierno

DIRECTORIO	
Nombre y RUN	Cargo
Pbro. Nicolás Abel Vial Saavedra 6.750.821-1	Fundador y Presidente del Directorio
Sra. María Consuelo Correa Saavedra 3.353.192-3	Vicepresidenta
Sr. Eduardo Enrique Romo Lafoy 8.772.733-5	Director
Sr. Eduardo Ruiz-Moreno Navarro 7.011.147-7	Director
Sr. José Antonio Garcés Silva 8.745.864-4	Director
Sra. Georgeanne Barceló Vial 11.472.476-9	Directora
Sra. Macarena Gutiérrez Mendive 9.576.504-1	Directora

- **Sobre el Directorio:**

Según su estatuto, La Fundación Paternitas es administrada por un Directorio compuesto de siete miembros, designados por los socios fundadores, que durarán indefinidamente en sus cargos y no percibirán remuneración por el ejercicio de sus funciones.

- **Sobre la designación de los miembros del Directorio:**

La designación de los integrantes del Directorio se realiza por mayoría absoluta de los miembros fundadores que constituyen un Consejo de Fundadores. En caso de empate, quien preside la reunión es quien decide. Los Directores durarán en sus funciones mientras mantengan la confianza del Consejo de Fundadores.

- **Sobre el Presidente del Directorio:**

El Presidente del Directorio tiene como duración en sus funciones un año y es elegido en la primera sesión ordinaria anual que se celebra.

2.3 Estructura operacional

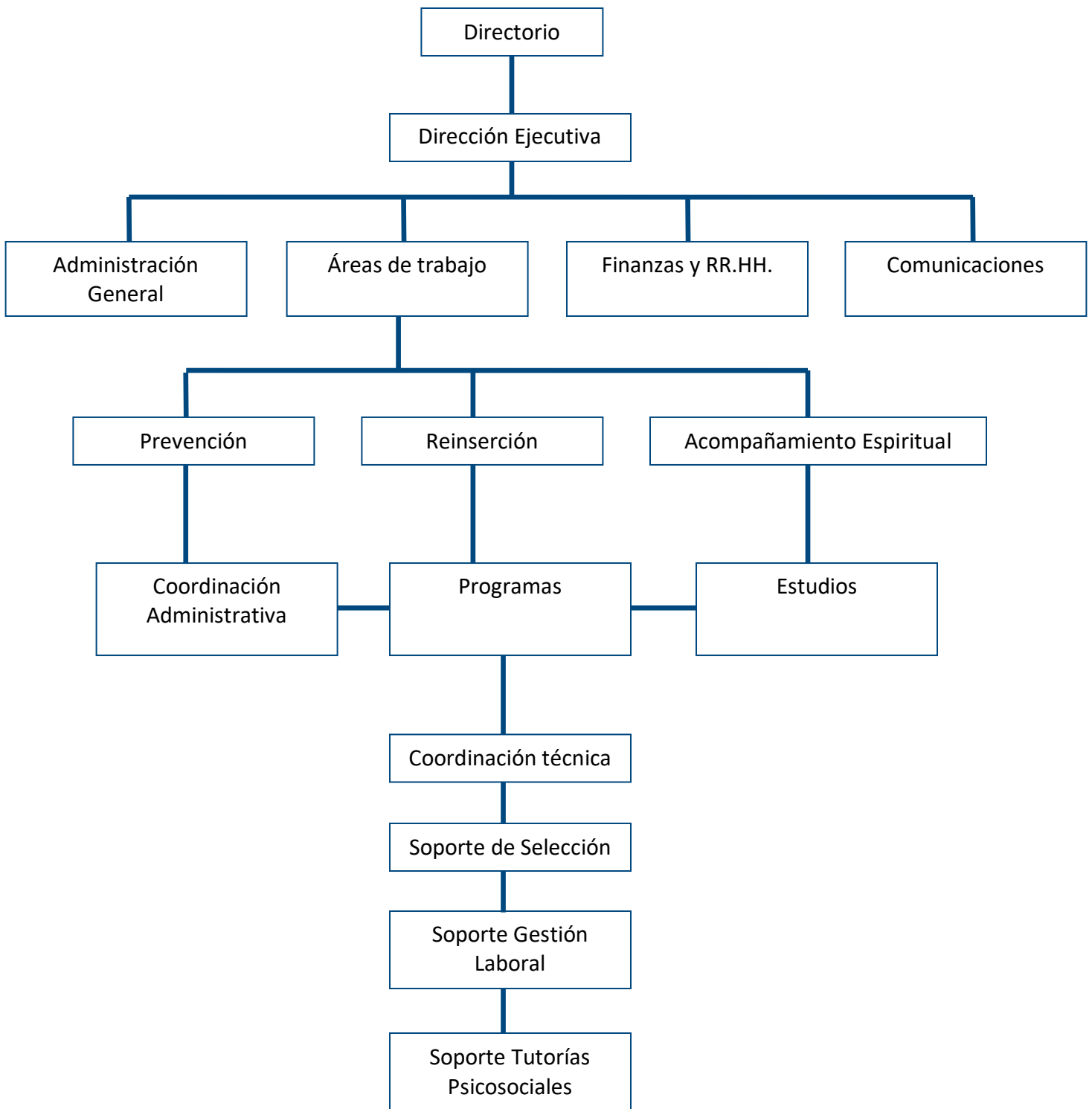

2.4 Valores y/o Principios

Los valores y principios de Paternitas son:

VALORES

- Libertad
- Responsabilidad
- Justicia

APOSTAMOS POR

- Confianza
- Autonomía
- Oportunidad
- Dignidad
- Seguridad
- Inclusión
- Resignificación
- Participación comunitaria

NUESTROS PILARES

Orientamos el descubrimiento de las habilidades de las personas para así desarrollar al máximo su potencial como agentes de cambio:

- Responsabilidad comunitaria
- Pertenencia
- Transformación educativa
- Autogestión

2.5 Principales actividades y proyectos

a. Actividades

Para poder cumplir con nuestros objetivos, llevamos a cabo diferentes proyectos y actividades basados en las diferentes áreas de intervención:

- **Área de Prevención:**

Entendemos por prevención del delito todas aquellas acciones, iniciativas e intervenciones orientadas a anticiparse a la aparición de actitudes y conductas de riesgo o disruptivas que puedan llevar a la comisión de

delitos. Estas acciones pueden ser de distintos tipos y buscar impactar a diferentes grupos de personas o comunidades, así como trabajar sobre una diversidad de supuestos y situaciones.

- **Área de Reinserción:**

Entendemos la reinserción social de infractores de ley como el proceso mediante el cual una persona que ha sido sancionada penalmente como consecuencia de haber cometido uno o más delitos (ya sea con o sin privación de libertad) logra participar activamente de la comunidad, manteniéndose alejada de actividades delictuales que puedan llevar a nuevos contactos con el sistema de justicia criminal.

- **Área de Acompañamiento Espiritual:**

Espacio de apoyo, contención y orientación tanto humano como social para aquellos que necesitan una luz de esperanza.

La Fundación Paternitas se ha caracterizado por mantener, durante 30 años, un modelo de trabajo que le permite acompañar en todo el proceso tanto al beneficiario como a su familia.

- **Difusión y redes:** Reuniones de coordinación con redes locales para realizar la convocatoria de posibles alumnos. La difusión se lleva a cabo tanto en instituciones con quienes se mantiene alianza colaborativa como en las redes sociales de Paternitas.
- **Selección:** Los profesionales del soporte de selección realizan entrevistas personalizadas a los postulantes derivados de las redes de conexión.
- **Formación en oficio:** Junto a un Organismo Técnico de Capacitación (OTEC), se ejecutan las clases de capacitación del oficio correspondiente al programa.
- **Formación en habilidades laborales:** En paralelo a las clases de oficio, se llevan a cabo clases de formación en habilidades laborales, cuyo objetivo es preparar a los alumnos en ámbitos de empleabilidad en miras a su próxima colocación laboral.
- **Levantamiento de cupos laborales:** El soporte de gestión laboral de la Fundación realiza la búsqueda de nuevas empresas socias que, sumadas a las ya fidelizadas, apoyan la inserción laboral de los alumnos.
- **Inserción laboral:** Finalizado el proceso de capacitación, se gestiona el ingreso laboral de los alumnos a alguna de las empresas socias.
- **Seguimiento individual, familiar y laboral:** Por 3 meses los tutores psicosociales de la Fundación acompañan a los alumnos insertados laboralmente.
- **Acompañamiento transversal:** Durante el tiempo en que se ejecuta el programa, los alumnos reciben un acompañamiento integral por parte de los tutores psicosociales de la Fundación.

Principales proyectos

- **Programas C.R.E.O.:** *Confianza, Responsabilidad, Educación y Oportunidad.* Programas del área de Prevención y Reinserción que buscaron favorecer la inserción social y laboral. Mediante un proceso de intervención que contempló acompañamiento psicosocial, formación en oficio, formación en habilidades laborales y habilidades blandas, se esperó que el alumno adquiriera capacidades para insertarse al mundo laboral.
- **Programas C.R.E.C.E.:** *Crecimiento- Responsabilidad- Educación- Comunidad- Emprendimiento.* Programas del Área de Prevención y Reinserción que buscaron promover el desarrollo de un microemprendimiento que les permitiera a los alumnos activarse laboralmente e insertarse en su comunidad. Mediante un proceso de intervención que contempló acompañamiento psicosocial, formación en oficio y formación en emprendimiento, se esperó que los alumnos adquirieran todos los elementos necesarios para desarrollar un proyecto que pudieran implementar desde su hogar, que generara impacto y agregara valor en su comunidad.
- **Programas Apoyo a la Familia:** Programas del área de Prevención que buscaron favorecer el trabajo integral de las familias que participaban en otros programas de la Fundación. Mediante un proceso de intervención que contempló incorporar activamente al referente significativo, formación en un oficio y acompañamiento personalizado, se esperó acoger y trabajar con todo el sistema familiar.

Principales actividades

- **Voluntariado Medtronic**

En 2020, en el peak de la Pandemia y cuando en Chile todos se encontraban en cuarentena, se comenzó a trabajar con la empresa Medtronic a través del apoyo de sus trabajadores como voluntarios en uno de los programas de Paternitas: El + Social más que un almuerzo, un respiro.

Lo anterior, consistió en el acompañamiento a través de llamados telefónicos o videollamadas a los alumnos que habiendo cumplido 3 meses necesitaban un mayor tiempo de contención emocional.

En base a este esquema de colaboración, el año 2021 fueron 69 trabajadores Medtronic los que apoyaron en los programas C.R.E.C.E. realizando así 859 horas de voluntariado.

- **Tejer Esperanza**

Objetivo: Disminuir la contaminación textil, aportar al medio ambiente y apoyar a mujeres con su proceso de reinserción.

Voluntarios universitarios descosieron 10.000 jeans que tenían pequeñas fallas y los convirtieron en ovillos. Luego, tejedoras de la Fundación Paternitas (mujeres en necesidad de trabajo, algunas con antecedentes penales) le dieron vida a cojines bajo el concepto de abrazar, contener, apoyarse.

- **Calor de hogar**

Gracias a la donación de 96 tickets de gas pudimos acompañar a 96 familias en los meses de invierno. Cada uno tuvo un valor de CLP\$20.000.

- **Viste seguro**

Realizamos la entrega de 760 tenidas a las familias de los alumnos de Paternitas. El objetivo principal fue colaborar con el bienestar de ellos, entregándoles ropa 100% nueva de manera de entregar cariño y dignidad.

b. Proyectos sujetos a rendición a terceros (públicos o privados)

NOMBRE DEL PROYECTO	C.R.E.O. 2020-2021
Patrocinador/financista	Programa apoyado por el Programa de Servicios Sociales, Subsecretaría del Trabajo 2020, Gobierno de Chile.
Público Objetivo / Usuarios	Hombres y mujeres, desempleados, con o sin antecedentes penales, de la Región Metropolitana, de edad entre 18 y 65 años.
Objetivos del proyecto	Programa del área de Prevención que, a través de la capacitación en oficio de personas con antecedentes penales, familiares de ellos y/o personas en situación de vulnerabilidad, buscó favorecer la integración sociolaboral de los participantes del programa.
Número de usuarios directos alcanzados	25 (Correspondiente a los alumnos que continuaron el año 2021 en etapa de seguimiento)
Actividades realizadas	<ul style="list-style-type: none"> • Difusión y redes para la convocatoria del programa • Proceso de selección • Formación en oficio • Formación en habilidades laborales • Levantamiento de cupos laborales • Inserción laboral • Seguimiento individual, familiar y laboral • Acompañamiento transversal durante todo el proceso
Resultados obtenidos	<ul style="list-style-type: none"> • 77% de egresos (correspondientes al periodo del año 2020) • 42% mantención laboral (25 alumnos correspondientes al año 2021) • 260 horas de formación en oficio (realizadas el año 2020) • 78 horas de clases de formación en habilidades laborales (realizadas el año 2020) • 3 tutores psicosociales de Paternitas
Lugar geográfico de ejecución	Región Metropolitana
¿Concluido al cierre del ejercicio?	SI <input checked="" type="checkbox"/> NO <input type="checkbox"/> (marque con una X)

NOMBRE DEL PROYECTO	C.R.E.O. Familia
Patrocinador/financista	Programa apoyado por el Programa Servicios Sociales 2020, línea Subsecretaría del Trabajo - Ministerio de Desarrollo Social y Familia, Gobierno de Chile.
Público Objetivo / Usuarios	Hombres y mujeres, desempleadas y desempleados, con o sin antecedentes penales.
Objetivos del proyecto	Programa del área de Prevención que, mediante un proceso de intervención integral, buscó favorecer la empleabilidad e inserción socio-laboral de sus alumnos.
Número de usuarios directos alcanzados	60
Actividades realizadas	<ul style="list-style-type: none"> • Difusión y redes para la convocatoria del programa • Proceso de selección • Formación en oficio • Formación en habilidades laborales • Levantamiento de cupos laborales • Inserción laboral • Seguimiento individual, familiar y laboral • Acompañamiento transversal durante todo el proceso
Resultados obtenidos	<ul style="list-style-type: none"> • 87% de egreso del programa • 20% mantención laboral (*a 3 meses de la inserción laboral) • 120 horas de formación en oficio • 78 horas de formación en habilidades laborales • 2 tutores psicosociales de Paternitas
Lugar geográfico de ejecución	Región Metropolitana
¿Concluido al cierre del ejercicio?	SI <input checked="" type="checkbox"/> NO <input type="checkbox"/> (marque con una X)

NOMBRE DEL PROYECTO	C.R.E.O. 2021
Patrocinador/financista	Programa apoyado por el "Programa Servicios Sociales 2021, línea Subsecretaría del Trabajo, Gobierno de Chile.
Público Objetivo / Usuarios	Hombres o mujeres desempleados/as, con y sin antecedentes delictuales, entre 18 y 60 años, residentes de la Región Metropolitana.
Objetivos del proyecto	Programa del área de Prevención y Reinserción que, mediante un proceso de intervención integral, buscó favorecer la empleabilidad e inserción socio-laboral de los alumnos.
Número de usuarios directos alcanzados	60
Actividades realizadas	<ul style="list-style-type: none"> • Difusión y redes para la convocatoria del programa • Proceso de selección • Formación en oficio • Formación en habilidades laborales • Levantamiento de cupos laborales • Inserción laboral • Seguimiento individual, familiar y laboral • Acompañamiento transversal durante todo el proceso
Resultados obtenidos	<p>Hasta el 31 de diciembre del 2021, los resultados son:</p> <ul style="list-style-type: none"> • 15% mantención laboral • 120 horas de formación en el oficio de Cocina Nacional • 110 horas de formación en el oficio de Auxiliar de Bodega en tiendas por departamentos. • 78 horas de clases de formación en habilidades laborales • 3 tutores psicosociales de Paternitas
Lugar geográfico de ejecución	Región Metropolitana
¿Concluido al cierre del ejercicio?	SI <input type="checkbox"/> NO <input checked="" type="checkbox"/> (marque con una X)

NOMBRE DEL PROYECTO	C.R.E.O. Abierto
Patrocinador/financista	Programa apoyado por el “Programa capacitación en oficio, Proyecto +R, de la línea infractores de ley, año 2020” Corporación Boreal en alianza con Fundación Paternitas. Sence- Ministerio de Justicia y Derechos Humanos.
Público Objetivo / Usuarios	Hombres, mayores de 18 años que se encuentren cumpliendo condena en el sistema abierto de Gendarmería de Chile.
Objetivos del proyecto	Programa del área de Reinserción que, mediante un proceso de intervención integral, busca favorecer la empleabilidad e inserción socio-laboral de personas que se encuentran cumpliendo condena en el medio libre (sistema abierto).
Número de usuarios directos alcanzados	15
Actividades realizadas	<ul style="list-style-type: none"> • Difusión y redes para la convocatoria del programa • Proceso de selección • Formación en oficio • Formación en habilidades laborales • Levantamiento de cupos laborales • Inserción laboral • Seguimiento individual, familiar y laboral • Acompañamiento transversal durante todo el proceso
Resultados obtenidos	<p>*Resultados hasta el 31 de diciembre del 2021 (proyecto en ejecución)</p> <ul style="list-style-type: none"> • 60% de egreso de la capacitación • 13% de inserción laboral • 260 horas de formación en oficio • 24 horas de formación en habilidades laborales • 2 tutores psicosociales de Paternitas
Lugar geográfico de ejecución	Región Metropolitana
¿Concluido al cierre del ejercicio?	SI <input type="checkbox"/> NO <input checked="" type="checkbox"/> (marque con una X)

NOMBRE DEL PROYECTO	C.R.E.O. Intramuros
Patrocinador/financista	Programa apoyado por el “Programa capacitación en oficio, Proyecto +R, de la línea infractores de ley, año 2020” Corporación Boreal en alianza con Fundación Paternitas. Sence- Ministerio de Justicia y Derechos Humanos.
Público Objetivo / Usuarios	Hombres, mayores de 18 años que se encuentren cumpliendo condena privativa de libertad y que puedan optar al beneficio de salida controlada al medio libre.
Objetivos del proyecto	Programa del área de Reinserción que, mediante un proceso de intervención integral, busca favorecer la empleabilidad e inserción socio-laboral de personas que se encuentran cumpliendo condena en el sistema cerrado y que cuentan con la posibilidad de obtener un permiso de salida controlada con motivo laboral.
Número de usuarios directos alcanzados	50
Actividades realizadas	<ul style="list-style-type: none"> • Difusión y redes para la convocatoria del programa • Proceso de selección • Formación en oficio • Formación en habilidades laborales • Levantamiento de cupos laborales • Inserción laboral • Seguimiento individual, familiar y laboral • Acompañamiento transversal durante todo el proceso
Resultados obtenidos	<p>Resultados obtenidos consolidando los 3 cursos:</p> <ul style="list-style-type: none"> • 82% de egreso de la capacitación • 14% mantención laboral • 680 horas de formación en oficio • 96 horas de formación en habilidades laborales • 4 tutores psicosociales de Paternitas
Lugar geográfico de ejecución	Región Metropolitana
¿Concluido al cierre del ejercicio?	SI <input type="checkbox"/> NO <input checked="" type="checkbox"/> (marque con una X)

NOMBRE DEL PROYECTO	C.R.E.C.E. I
Patrocinador/financista	Programa apoyado por “Subvención Presidencial - Ministerio de Hacienda”.
Público Objetivo / Usuarios	Mujeres, mayores de 18 años en situación de vulnerabilidad.
Objetivos del proyecto	Programa del área de Prevención que, mediante un proceso de intervención integral y a través de la materialización de un micro-emprendimiento, buscó favorecer la activación laboral de mujeres en situación de vulnerabilidad.
Número de usuarios directos alcanzados	20
Actividades realizadas	<p>El programa contó con las siguientes intervenciones:</p> <ul style="list-style-type: none"> • Difusión y redes • Selección • Formación en oficio • Formación en emprendimiento • Seguimiento individual, familiar y laboral • Acompañamiento transversal
Resultados obtenidos	<p>Resultados obtenidos consolidando los 3 cursos:</p> <ul style="list-style-type: none"> • 80% De egreso alumnas egresadas • 45% De consolidación de emprendimiento (*a 2 meses de egresados) • 88 Horas de formación en oficio • 16 Horas de formación en emprendimiento • 1 Tutor psicosocial de Paternitas
Lugar geográfico de ejecución	Región Metropolitana
¿Concluido al cierre del ejercicio?	SI <input checked="" type="checkbox"/> NO <input type="checkbox"/> (marque con una X)

NOMBRE DEL PROYECTO	C.R.E.C.E. II y III
Patrocinador/financista	Programa apoyado por “Subvención Presidencial - Ministerio de Hacienda”.
Público Objetivo / Usuarios	Mujeres, mayores de 18 años con antecedentes delictuales.
Objetivos del proyecto	Programa del área de Reinserción que, mediante un proceso de intervención integral, buscó favorecer la activación laboral de mujeres con antecedentes delictuales que se encontraban cumpliendo condena en el medio libre.
Número de usuarios directos alcanzados	40
Actividades realizadas	<p>El programa contó con las siguientes intervenciones:</p> <ul style="list-style-type: none"> • Difusión y redes • Selección • Formación en oficio • Formación en emprendimiento • Seguimiento individual, familiar y laboral • Acompañamiento transversal
Resultados obtenidos	<p>C.R.E.C.E II</p> <ul style="list-style-type: none"> • 90% de alumnas egresadas • 25% de consolidación de emprendimiento (*a 2 meses de egresados) • 88 horas de formación en oficio • 16 horas de formación en emprendimiento • 2 tutores psicosociales de Paternita <p>C.R.E.C.E #III</p> <ul style="list-style-type: none"> • 80% De alumnas egresadas • 88 horas de formación en oficio • 16 horas de formación en emprendimiento • 1 Tutor psicosocial de Paternitas
Lugar geográfico de ejecución	Región Metropolitana
¿Concluido al cierre del ejercicio?	SI <input checked="" type="checkbox"/> NO <input type="checkbox"/> (marque con una X)

NOMBRE DEL PROYECTO	Apoyo a la familia I y II
Patrocinador/financista	Programa apoyado por “Subvención Presidencial - Ministerio de Hacienda”.
Público Objetivo / Usuarios	Hombres y mujeres que posean un vínculo significativo con un alumno de otros programas.
Objetivos del proyecto	Programas del área de Prevención que buscó favorecer el trabajo integral de las familias que participaban en otros programas de la Fundación. Mediante un proceso de intervención que contempló: incorporar activamente al referente significativo, formación en un oficio y acompañamiento personalizado, se esperó acoger y trabajar con todo el sistema familiar.
Número de usuarios directos alcanzados	65 (23 alumnos correspondientes a la etapa de seguimiento del programa Apoyo a la familia I que continuó el año 2021 y 42 alumnos del programa Apoyo a la Familia II que se realizó de forma completa el 2021)
Actividades realizadas	El programa contó con las siguientes intervenciones: <ul style="list-style-type: none"> • Difusión interna • Selección • Entrega de insumos • Clases de forma remota • Cápsulas formativas • Acompañamiento transversal.
Resultados obtenidos	<p>Apoyo a la Familia I</p> <ul style="list-style-type: none"> • 23 personas (correspondientes al periodo de seguimiento para el año 2021) • 40 cajas de alimentos (insumos) entregadas • 8 clases virtuales de 40 minutos. • 8 cápsulas formativas • 8 Semanas de seguimiento diario • 2 tutores psicosociales de Paternitas <p>Apoyo a la Familia II</p> <ul style="list-style-type: none"> • 71% alumnos egresados • 42 cajas de alimentos (insumos) entregadas

	<ul style="list-style-type: none"> • 8 clases virtuales de 40 minutos. • 8 cápsulas formativas • 1 tutor psicosocial de Paternitas
Lugar geográfico de ejecución	Región Metropolitana
¿Concluido al cierre del ejercicio?	SI <input checked="" type="checkbox"/> NO <input type="checkbox"/> (marque con una X)

2.6 Identificación e involucramiento con Grupos de interés

Grupo de interés	Forma de relacionamiento
Ministerio de Justicia y Derechos Humanos	Entidad de la que depende Gendarmería de Chile y, como consecuencia, la derivación de beneficiarios a nuestros programas.
Ministerio del Trabajo y Previsión Social	Adjudicación de proyecto concursable. Financiamiento del Programa C.R.E.O. 2021 bajo el “Programa Servicios Sociales, Subsecretaría del Trabajo 2021”.
Ministerio de Desarrollo Social y Familia	Adjudicación de proyecto concursable. Financiamiento del Programa C.R.E.O. Familia bajo el “Programa Servicios Sociales 2020, línea Subsecretaría del Trabajo – Ministerio de Desarrollo Social y Familia, Gobierno de Chile.
Ministerio de Hacienda	Adjudicación de fondos. Financiamiento utilizado para los programas “Apoyo a la Familia”.
Subsecretaría del Trabajo	Financiamiento del Programa C.R.E.O. 2020 bajo el “Programa Servicios Sociales, Subsecretaría del Trabajo 2020”, correspondiente al ministerio del Trabajo y Previsión Social.
Gendarmería de Chile	Institución en constante trabajo con la Fundación. Es la encargada de la derivación de beneficiarios tanto en régimen cerrado como abierto; además de apoyar en la implementación de los cursos al interior de los diferentes centros penales.

Municipalidad de Recoleta	Institución del sector donde se ubica la Fundación que acredita su funcionamiento y el trabajo realizado a través de los diferentes programas.
Corporación Boreal	Organismo Técnico de Capacitación (OTEC) encargado del proceso de capacitación de los programas C.R.E.O. y C.R.E.C.E. 2021.
Organizaciones sin fines de lucro	Colaboración, motivada por objetivos comunes, en ciertos aspectos del desarrollo de nuestros programas.
Empresas socias	Alianzas estratégicas con empresas que trabajaron en materia de reinserción social en los rubros correspondientes a la capacitación realizada. Fueron ellas quienes ofrecieron cupos laborales
Empresa voluntariado	Organización colaboradora que, a través de sus trabajadores voluntarios, apoyaron diferentes programas de la Fundación.

2.7 Prácticas relacionadas con la evaluación y medición de la satisfacción de los usuarios

Para el año aplicable a este documento, la Fundación no cuenta con este tipo de instancias. Sin embargo, se está trabajando en ello para el año en curso.

2.8 Participación en redes y coordinación con otros actores

Redes	Forma de involucramiento
Comunidad de Organizaciones Solidarias	Organización a la que pertenece Paternitas que posibilita y facilita diferentes espacios de encuentros, redes, alianzas, etc. entre diferentes Organizaciones sin fines de lucro.
Fundación Desafío Levantemos Chile	Colaboración a través de donaciones.
Fundación Banco de Ropa	Colaboración a través de donaciones.

2.9 Reclamos o Incidentes

Para el año aplicable a este documento, la Fundación no cuenta con este tipo de instancias. Sin embargo, se está trabajando en ello para el año en curso. De igual forma, Paternitas no contó con este tipo de situaciones.

2.10 Prácticas de gestión ambiental

Las prácticas de gestión medioambiental no son aplicables para la Fundación.

3. Información de desempeño

3.1 Objetivos e indicadores de gestión

OBJETIVO GENERAL

Objetivo general	Indicador principal de gestión	Meta	Resultado
Área prevención y reinserción: Atención a 335 beneficiarios perteneciente que mantienen una proporción según perfil específico.	(N° de beneficiarios que ingresan o continúan a prevención)/ (N° de beneficiarios que ingresan al área)*100 > 40%	40% de los beneficiarios que ingresan pertenecen al perfil prevención.	Población con perfil prevención atendida fue del 68,6% (230 personas)
	(N° de beneficiarios que ingresan a reinserción)/ (N° de beneficiarios que ingresan al área)*100 > 60%	60% de los beneficiarios que ingresan pertenecen al perfil reinserción.	Población con perfil reinserción atendida fue del 31,3% (105 personas)

OBJETIVOS ESPECÍFICOS

Objetivo específico	Indicador	Meta	Resultado
Beneficiarios egresados de programas de reinserción	(N° beneficiarios egresados de programas perfil reinserción)/ (N° total de beneficiarios que ingresan bajo el mismo perfil) *100	80%	80% de personas egresadas de programas de reinserción (84 personas)
Inserción laboral de		60%	

beneficiarios perfil reinserción	N° beneficiarios insertos por 3 meses perfil reinserción)/ (N° total de beneficiarios que ingresan bajo el mismo perfil) *100		16,4% de personas insertas laboralmente bajo el perfil reinserción (14 sobre 85 personas que corresponden a programas con proyección laboral)
Beneficiarios egresados de programas de prevención	(N° beneficiarios egresados perfil prevención)/ (N° total de beneficiarios que ingresan bajo el mismo perfil) *100	80%	85% de personas egresadas de programas de prevención (224 sobre 265 personas)
Activación laboral de beneficiarios perfil prevención	(N° beneficiarios activos laboralmente perfil prevención)/ (N° total de beneficiarios que ingresan bajo el mismo perfil) *100	60%	33,3% de personas activas laboralmente bajo el perfil prevención (de programas con activación laboral) (55 personas)

3.2 Indicadores financieros

CUADRO DE INDICADORES FINANCIEROS

a.Ingresos Operacionales (en M\$)	2021	2020
- Con restricciones	86.822	261.328
- Sin restricciones	369.290	428.208
TOTAL DE INGRESOS OPERACIONALES	456.112	689.536
b. Origen de los ingresos operacionales:		
$\frac{\text{Ingresos provenientes del extranjero}}{\text{Total de ingresos operacionales}} \times 100$	3,12%	%

c. Otros indicadores relevantes:		
$\frac{\text{Donaciones acogidas a beneficio tributario}^{(i)}}{\text{Total de ingresos operacionales}} \times 100$	47,85%	26%
$\frac{\text{Gastos de dirección y administración}^{(ii)}}{\text{Total costos operacionales}} \times 100$	16,39%	22%
$\frac{\text{Remuneración principales ejecutivos}^{(iii)}}{\text{Total remuneraciones}} \times 100$	26%	18%

- i – Todas aquellas por las que se haya emitido un certificado de donación.
- ii – Excluye remuneraciones. Corresponde a la cuenta con el mismo nombre, incluida en el estado de actividades.
- iii – Debe coincidir con lo informado en la correspondiente nota explicativa a los estados financieros.

(Se pueden agregar todos aquellos otros indicadores que la organización utilice como parte del control de su gestión).

4. ESTADOS FINANCIEROS

4.1 ESTADO DE SITUACIÓN FINANCIERA (Balance General)

31 de diciembre de 2021 y 2020

ACTIVOS	2021 M\$	2020 M\$
Circulante		
4.11.1 Efectivo y efectivo equivalente	95.992	304.798
4.11.2 Inversiones temporales		
4.11.3 Cuentas por cobrar (neto)		
4.11.3.1 Donaciones por recibir		
4.11.3.2 Subvenciones por recibir		
4.11.3.3 Cuotas sociales por cobrar		
4.11.3.4 Por cobrar a personas y entidades relacionadas		
4.11.3.5 Varios deudores	6.533	6.915
4.11.4 Otros activos circulantes		
4.11.4.1 Existencias		
4.11.4.2 Impuestos por recuperar		
4.11.4.3 Gastos pagados por anticipado		
4.11.4.4 Otros		
4.11.5 Activos circulantes con restricciones		
4.11.0 Total Activo Circulante	102.525	311.713

Activo Fijo		
4.12.1 Terrenos		
4.12.2 Construcciones	234.374	234.374
4.12.3 Muebles y útiles	344	344
4.12.4 Vehículos	13.279	13.279
4.12.5 Otros activos fijos		
4.12.6 (-) Depreciación acumulada	32.585	32.585
4.12.7 Activos fijos con restricciones (neto)		
4.12.8 Activos fijos reservados (neto)		
4.12.0 Total Activo Fijo Neto	215.412	215.412

Otros Activos		
4.13.1 Inversiones financieras permanentes		
4.13.2 Otros activos con restricciones		
4.13.3 Otros activos reservados	60.903	60.903
4.13.0 Total Otros Activos	60.903	60.903

4.10.0 TOTAL ACTIVOS	378.840	588.028
-----------------------------	----------------	----------------

PASIVOS Y PATRIMONIO	2021 M\$	2020 M\$
Corto plazo		
4.21.1 Obligación con bancos e instituciones financieras		
4.21.2 Cuentas por Pagar		
4.21.2.1 Proveedores		
4.21.2.2 Por pagar a personas y entidades relacionadas	65.078	60.703
4.21.2.3 Varios acreedores	1.463	28.198
4.21.3 Fondos y proyectos en administración	53.178	
4.21.4 Otros pasivos		
4.21.4.1 Impuesto a la Renta por Pagar	812	
4.21.4.2 Retenciones	9.956	
4.21.4.3 Provisiones	5.083	
4.21.4.4 Ingresos percibidos por adelantado		
4.21.4.5 Otros		
4.21.0 Total Pasivo a Corto Plazo	135.570	88.901

Largo Plazo		
4.22.1 Obligaciones con bancos e instituciones financieras		
4.22.2 Fondos y proyectos en administración		
4.22.3 Acreedores a largo plazo		
4.22.3.1 Préstamos de terceros	27.125	43.125
4.22.3.2 Por pagar a personas y entidades relacionadas		
4.22.4 Provisiones		
4.22.5 Otros pasivos a largo plazo		
4.22.0 Total Pasivo a Largo Plazo	27.125	43.125

4.20.0 TOTAL PASIVOS	162.695	132.026
-----------------------------	----------------	----------------

PATRIMONIO		
4.31.1 Sin restricciones (libre disponibilidad)	216.145	456.002
4.31.2 Reservado para fines específicos		
4.31.3 Restringido		
4.31.0 TOTAL PATRIMONIO	216.145	456.002

4.30.0 TOTAL PASIVOS Y PATRIMONIO	378.840	588.028
--	----------------	----------------

Las notas adjuntas forman parte integral de estos estados financieros.

4.2 ESTADO DE ACTIVIDADES

1 de enero al 31 de diciembre de 2021 y 2020

	2021 M\$	2020 M\$
Ingresos Operacionales		
Privados		
4.40.1.1 Donaciones	354.432	415.498
4.40.1.2 Proyectos		
4.40.1.3 Aportes y cuotas sociales		
4.40.1.4 Venta de bienes y servicios		
4.40.1.5 Otros	14.858	12.710
Estatales		
4.40.1.6 Subvenciones		261.328
4.40.1.7 Proyectos	86.822	
4.40.1.8 Venta de bienes y servicios		
4.40.1.9 Otros		
4.40.0 Total Ingresos Operacionales	456.112	689.536
Gastos Operacionales		
4.50.1 Costo de remuneraciones	361.382	269.102
4.50.2 Gastos de actividades operacionales	217.604	189.630
4.50.3 Gastos de dirección y administración	101.345	16.329
4.50.4 Depreciación		
4.50.5 Castigo de incobrables		
4.50.6 Costo directo venta de bienes y servicios		
4.50.7 Otros costos de proyectos específicos		120.125
4.50.7 Otros costos operacionales		
4.50.0 Total Costos Operacionales	680.331	595.186
4.60.0 Superávit (Déficit) Operacional	(224.219)	94.350
Ingresos No Operacionales		
4.71.1 Renta de inversiones		
4.71.2 Ganancia en venta de activos		
4.71.3 Indemnización seguros		
4.71.4 Otros ingresos no operacionales		
4.71.0 Total Ingresos No Operacionales	0	0
Egresos No Operacionales		
4.72.1 Gastos financieros	(15.638)	(10.433)
4.72.2 Pérdida en venta de activos		
4.72.3 Pérdida por siniestros		
4.72.4 Otros gastos no operacionales		
4.72.0 Total Egresos No Operacionales	(15.638)	(10.433)
4.70.0 Superávit (Déficit) No Operacional	(15.638)	(10.433)
4.80.1 SUPERÁVIT / (DÉFICIT) ANTES DE IMPUESTOS Y PARTIDAS EXTRAORDINARIAS	(239.857)	83.917
4.80.2 Impuesto a la renta		
4.80.3 Aportes extraordinarios		
4.80.0 SUPERÁVIT / (DÉFICIT) DEL EJERCICIO	(239.857)	83.917

Las notas adjuntas forman parte integral de estos estados financieros

4.3 ESTADO DE FLUJOS DE EFECTIVO

1 de enero al 31 de diciembre de 2021 y 2020

	2021 M\$	2020 M\$
Flujo de efectivo proveniente de actividades operacionales		
4.91.1 Donaciones recibidas	350.057	415.498
4.91.2 Ingresos por proyectos y subvenciones	120.000	261.398
4.91.3 Aportes y cuotas sociales		
4.91.4 Otros ingresos recibidos	19.034	12.710
4.91.5 Aportes extraordinarios		
4.91.6 Sueldos y honorarios pagados (menos)	(348.793)	(269.102)
4.91.7 Pago a proveedores (menos)	(309.253)	(316.439)
4.91.8 Impuestos pagados (menos)	(8.213)	(9.036)
4.91.9 Otros desembolsos operacionales		
4.91.0 Flujo Neto Operacional	(177.198)	95.029
Flujo de efectivo proveniente de actividades de inversión		
4.92.1 Venta de activos fijos		
4.92.2 Compra de activos fijos (menos)		
4.92.3 Inversiones de largo plazo (menos)		
4.92.4 Compra / venta de valores negociables (neto)		
4.92.5 Intereses recibidos		
4.92.6 Otros flujos de inversión		
4.92.0 Flujo Neto de Inversión	0	0
Flujo de efectivo proveniente de actividades de financiamiento		
4.93.1 Préstamos recibidos	0	61.500
4.93.2 Pago de préstamos (menos)	(16.000)	(18.375)
4.93.3 Gastos financieros (menos)	(15.638)	(10.433)
4.93.4 Fondos recibidos en administración		
4.93.5 Fondos usados en administración (menos)		
4.93.6 Otros flujos de financiamiento		
4.93.0 Flujo Neto de Financiamiento	(31.638)	32.692
4.94.0 VARIACIÓN NETA DEL EFECTIVO	(208.836)	127.721
4.94.1 Saldo inicial de efectivo y efectivo equivalente	304.798	177.077
4.94.2 SALDO FINAL DE EFECTIVO Y EFECTIVO EQUIVALENTE	95.992	304.798

Las notas adjuntas forman parte integral de estos estados financieros

4.4 ESTADO DE MOVIMIENTOS PATRIMONIALES

1 de enero al 31 de diciembre

(En el caso y solo en el caso que la entidad requiera preparar estados financieros consolidados o combinados, el estado de movimientos patrimoniales que sigue debe ser reemplazado por el formato alternativo que se incluye bajo 4.6)

	Patrimonio de libre disponibilidad M\$	Reservado para fines específicos M\$	Patrimonio restringido M\$	PATRIMONIO TOTAL M\$
EJERCICIO 2020				
4.101 Patrimonio al 01.01.2020	372.085			372.085
4.101.1 Reservas establecidas				
4.101.2 Reservas liberadas				
4.101.3 Restricciones expiradas				
4.101.4 Superávit / (déficit) del ejercicio	83.917			83.917
4.101.5 Otros movimientos				
4.100 Patrimonio al 31.12.2020	456.002			456.002
EJERCICIO 2021				
4.201.1 Reservas establecidas				
4.201.2 Reservas liberadas				
4.201.3 Restricciones expiradas				
4.201.4 Superávit / (déficit) del ejercicio	(239.857)			(239.857)
4.201.5 Otros movimientos				
4.200 Patrimonio al 31.12.2021	216.145	0	0	216.145

Las notas adjuntas forman parte integral de estos estados financieros.

(La naturaleza de las restricciones, así como de aquella parte del patrimonio reservado para fines específicos, deben ser explicadas en la correspondiente nota explicativa (Nota 21 del formato). También debe aclararse en dicha nota los otros movimientos patrimoniales que pudiesen existir).

4.5 NOTAS EXPLICATIVA A LOS ESTADOS FINANCIEROS

1. Formación y actividades de la entidad

Fundación Paternitas fue creada con fecha 06-08-1991 y autorizada con decreto Arzobispal 226/2005 el 08-09-2005, otorgado por el Arzobispo de Santiago, Carlos Oviedo Cavana. Su objetivo es ejercer la caridad y beneficencia a través de la ayuda material a personas de escasos recursos económicos y mediante el fomento y ayuda de la educación, cultura y acción social en favor de los jóvenes y familias.

El domicilio de la fundación es Avenida Recoleta # 900, Comuna de Recoleta.

2. Criterios Contables Aplicados

2.- Resumen de principales políticas contables

Estos estados financieros se han elaborado de acuerdo con la Norma Internacional de Información Financiera para Pequeñas y Medianas Entidades (NIIF para las PYMES) emitida por el Consejo de Normas Internacionales de Contabilidad (IASB).

Los estados financieros están presentados en pesos chilenos.

2.1 Base de preparación y presentación

Los presentes estados financieros de Fundación Paternitas, han sido preparados de acuerdo a las Normas Internacionales de Información Financiera para las Pequeñas y Medianas Empresas (NIIF para las EPYM), emitidas Por el IASB.

Estos estados financieros han sido emitidos sólo para los efectos de hacer un análisis individual de la Fundación.

2.2 Responsabilidad de la información y estimaciones y criterios contables

La información contenida en estos estados financieros es responsabilidad del Directorio de la Fundación, que manifiesta expresamente que se han aplicado en su totalidad los principios y criterios contables incluidos en las Normas Internacionales de Información Financiera para las Empresas Pequeñas y Medianas (NIIF para las EPYM) contenida en estos estados financieros y se declara responsable respecto de la información presentada en estos.

En la preparación de los estados financieros se han utilizado estimaciones y juicios realizados por la Gerencia de la Fundación, para cuantificar algunos de los activos, pasivos, ingresos, gastos y compromisos que figuran registrados en ellos.

Las estimaciones y juicios se evalúan continuamente y se basan en la experiencia histórica y otros factores, incluidas las expectativas de sucesos futuros que se creen razonables bajo las circunstancias.

En particular, la información sobre áreas más significativas de estimación de incertidumbres y juicios críticos en la aplicación de las políticas contables que tienen el efecto más importante sobre los montos reconocidos en los Estados Financieros son los siguientes:

- La determinación de la vida útil de las propiedades, instalaciones y equipos y sus valores residuales, y correspondientes depreciaciones y pérdidas por deterioro, de ser aplicables.

- Se evalúa anualmente el deterioro de activos, o antes si existiese algún indicio, el valor recuperable de todos los activos no corrientes sujetos a deterioro, para evaluar si existiese pérdidas por deterioro en el valor de estos activos.

2.3 Período contable

Los presentes estados financieros cubren los siguientes períodos:

- Balance General al 31 de diciembre de 2021 y 2020. (Estado de posición Financiera).
- Estado de Actividades 1° de enero al 31 de diciembre de 2021 y 2020.
- Estado de flujo de efectivo 1° de enero al 31 de diciembre de 2021 y 2020.

2.4 Moneda funcional y de presentación

La Fundación utiliza el peso chileno como su moneda funcional y moneda de presentación de sus estados financieros. La moneda funcional se ha determinado considerando el ambiente económico primario en que la Fundación desarrolla sus operaciones y la moneda en que se generan los principales flujos de efectivo.

En la preparación de estos estados financieros las transacciones que se realizan en una moneda distinta a la moneda funcional se convierten a la tasa de cambio vigente a la fecha de la transacción. Los activos y pasivos monetarios expresados en monedas distintas a la funcional, se convierten a las tasas de cambio de cierre. Las ganancias y pérdidas por la conversión se incluyen en el estado de resultados integrales dentro del rubro diferencias de cambio.

2.5 Bases de conversión

Los activos y pasivos en moneda extranjera y aquellos pactados en unidades de fomento, se presentan a los siguientes tipos de cambios y valores de cierre, respectivamente:

Monedas	31/12/2021	31/12/2020
Dólar estadounidense (USD)	850,25	711,24
Unidad de fomento (UF)	30.991,74	29.070,33

- (1) La unidad de fomento (UF) es una unidad monetaria denominada en pesos chilenos que esta indexada a la inflación. La tasa de UF se establece a diario y con antelación, sobre la base de la variación del Índice de Precios al Consumidor del mes anterior.

2.6 Reconocimiento de ingresos de actividades ordinarias

Los ingresos ordinarios incluyen el valor razonable de las contraprestaciones recibidas o a recibir por los servicios prestados en el curso ordinario de las actividades de la Fundación. Los ingresos ordinarios se presentan netos de devoluciones, rebajas y descuentos. La Fundación reconoce los ingresos cuando el importe de estos se puede valorar

con fiabilidad, es probable que los beneficios económicos futuros vayan a fluir a la Entidad y se cumplen las condiciones específicas para cada una de las actividades de la Fundación.

2.7 Costos por préstamos

Todos los costos por préstamos se reconocen en el resultado del período en el que se incurren.

2.8 Impuesto a las ganancias e impuestos diferidos

a) Impuesto a la renta Al 31 de diciembre de 2021 y 2020, la Fundación no presenta transacciones afectas a impuesto a la renta.

2.9 Sobregiros y préstamos bancarios

Los gastos por intereses se reconocen sobre la base del método del interés efectivo y se incluyen en los costos financieros.

2.10 Medio ambiente

Los desembolsos relacionados con el medio ambiente, se reconocen en los resultados del ejercicio o período en que se incurren, en caso de que hubiere.

2.11 Donaciones Percibidas

Las donaciones percibidas, están de acuerdo con el Artículo N° 46 del Decreto Ley N° 3.063 del año 1979, que establece el siguiente beneficio: Las donaciones que reciban las instituciones sin fines de lucro deberán destinarse exclusivamente a solventar gastos de tales organismos o a efectuar ampliaciones o mejoras de sus edificios e instalaciones. Estas donaciones se deben acreditar con un certificado de donación autorizado por el SII, este debe ser firmado por el responsable legal, conteniendo nombre donante y donatario o razón social, domicilio, N° de RUT del donatario, monto de la donación en letras y números y fecha del comprobante de ingreso.

2.12 Contingencias, juicios y otros

Al 31 de diciembre de 2021 y 2020, no existen contingencias, juicios u otros hechos importantes que informar.

Garantías al 31 de diciembre de 2021, la Fundación no mantiene garantías vigentes.

2.13 Remuneraciones al Consejo Directivo

En los ejercicios informados no se han pagado remuneraciones u otros estipendios al Consejo Directivo por concepto de dieta por asistencia a sesiones, representaciones, honorarios u otros.

2.14 Hechos relevantes

Al cierre de los ejercicios 2021 y 2020 no existen hechos relevantes.

2.15 Hechos posteriores

Al cierre de los ejercicios 2021 y 2020 no existen hechos posteriores.

1- **Efectivo y Efectivo Equivalente**

04-08657-0 : BCO. SANT. ROSARIOS	\$ 7.235
00-57937-8 : BCO. SANTANDER ALMUERZOS	\$33.170
04-11114-1 : BCO. SANT. DONACIONES CENTRAL	\$ 5.373
82058911 : B.C.I. CENTRAL	\$20.000
10538976 : B.C.I CASA DE ACOGIDA PTE ALTO	\$ 760
1463193718 : BCO. CHILE FAMILIA	\$ 83
421839 : BCO. ESTADO CENTRAL	\$12.636
04-10692-0 : BCO. SANTANDER CAMARA - ANINAT	\$ 2.965
62-28415-3 : BCO SANTANDER CREO	\$13.770
TOTAL :	\$95.992

2- **Activos Reservados**

CTA. CTE. MANA	\$53.816
CTA. CTE. BOREAL	\$7.087
TOTAL :	\$60.903

3.- **Cuentas por pagar**

RUT	Nombre/Razón social	Relación	Saldo M\$	Origen del saldo	Vencimiento
	Acreedor 1	Empresa Relacionada	65.078		
	Acreedor 2	Presidente	27.125		
	Acreedor n				
	Otros menores				
TOTAL			192.203		
Corto Plazo			65.078		
Largo Plazo			27.125		
TOTAL			192.203		

4. Activo fijo

(Detallar los principales, en la medida que los saldos sean significativos. Esta nota se puede limitar al ejercicio corriente).

	Saldo inicial M\$	Adiciones M\$	Bajas M\$	Saldo final M\$
Terrenos				
Construcciones	234.374			234.374
Muebles y útiles	344			344
Vehículos	13.279			13.279
Otros activos fijos	60.903			60.903
Total activo fijo bruto	247.998			247.998
Depreciación acumulada	(32.585)			(32.585)
Total activo fijo neto				
Activos restringidos y reservados (neto)				
Activos fijos de libre disponibilidad	215.412			215.412

5- Apertura de gastos y clasificación según estado de actividades

(Información puede ser presentada solo por el año corriente)

a. Apertura de resultados operacionales según restricciones

(Si no existen ingresos sujetos a restricciones, no se debe incluir esta letra ni el cuadro que sigue)

	Sin Restricciones	Ingresos Restringidos	Total
Ingresos Operacionales			
Públicos		86.822	86.822
Privados	369.290		369.290
Total ingresos operacionales	369.290	86.822	456.112
Gastos Operacionales			
Costo de Remuneraciones	337.837	23.545	361.382
Actividades Operacionales	156.132	61.472	217.604
Dirección y Administración	99.540	1.805	101.345
Depreciaciones			
Castigo Incobrables			
Costo venta de bs. y servicios.			
Otros costos de proyectos			
Total gastos operacionales			
SUPERAVIT (DEFICIT)	-224.219	0	-224.219



b. Apertura por proyectos sujetos a rendición de cuentas

(Debe incluirse salvo que un proyecto, o un conjunto de proyectos similares, sea la única actividad desarrollada por la organización, en cuyo caso explicitar brevemente y eliminar el cuadro que sigue).

	Proyecto 1	Proyecto 2	Proyecto 3	Uso general	Total
Ingresos					
Privados				369.290	369.390
Públicos	86.822				86.822
Ingresos operacionales totales	86.822	XX	XX	369.290	456.112
Gastos Directos					
Costo de remuneraciones	23.545			337.837	361.382
Actividades Operacionales	61.472			156.132	217.604
Dirección y Administración	1.805			99.540	101.345
Otros					
Indirectos: (distribución)					
Costo de remuneraciones	+	+	+	(-)	0
Actividades Operacionales	+	+	+	(-)	0
Dirección y Administración	+	+	+	(-)	0
Otros	+	+	+	(-)	0
Gastos operacionales totales	86.822	XX	XX	XX	680.331
SUPERAVIT (DEFICIT) OPERACIONAL.	0	XX	XX	XX	-224.219

6- Manifestación de responsabilidad de la Dirección

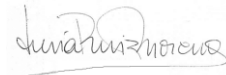
Los abajo firmantes se declaran responsables respecto de la integridad y veracidad de la información incorporada en el presente informe anual, referido al 31 de diciembre de 2021:

Nombre	Cargo	RUN	Firma
VERONICA VALDIVIESO	CONTADOR AUDITOR	8.774.638-0	
LUCIA RUIZ MORENO	DIRECTORA EJECUTIVA	7.011.150-0	
NANCY LORETO MUNOZ	ENCARGADA DE COMUNICACIONES	17.879.593-7	
XIMENA GUZMAN	COORDINADORA AREA DE PREVENCIÓN Y REINSECIÓN	17.184.586-6	

(Esta manifestación debe ser suscrita necesariamente por el Presidente del Directorio, sin perjuicio que concurren a ella los demás directores, el ejecutivo máximo, el responsable por las materias financieras o el contador. En la eventualidad de que,

por razón fundada, el máximo representante no esté en condiciones de hacerlo, debe dejarse constancia expresa de esta circunstancia).

En caso de no constar firmas rubricadas en este documento electrónico por favor marque la siguiente casilla:

Las firmas constan en documento original entregado al Ministerio de Justicia

Fecha: 30 del 06 del 2022